

ÉCOLE PROFESSIONNELLE COMMERCIALE

TRANSFORMATION ET SURÉLEVATION

Lausanne - VD

Maîtres de l'ouvrage

Ville de Lausanne
Service des immeubles,
Patrimoine et logistique
Place de la Riponne 10
1014 Lausanne

Architectes

Chiché Architectes SA
Rue Saint-Martin 7
1003 Lausanne

Animation artistique

Rudy Decelière
Rue Alcide-Jentzer 11
1205 Genève

Ingénieurs civils

Berset Ingénieurs-Conseil SA
Avenue des Baumettes 3
1020 Renens

Bureaux techniques

CVSE - Physique du bâtiment:
Hirschi énergie SA & Hurni SA
Chemin de Champs-Courbes 19
1024 Ecublens

Spécialiste incendie:

MP ingénieurs conseils SA
Rue du Centre 16
1023 Crissier

Géologue - Géotechnicien:

Karakas & Français SA
Avenue des Boveresses 44
1010 Lausanne

Acousticien:

d'Silence acoustique SA
Ch. Isabelle-de-Montolieu 161
1010 Lausanne

Géomètre

Lehmann Jean-Jacques
Avenue du Temple 19C
1012 Lausanne

Coordonnées

Chemin de la Prairie 11
1014 Lausanne

Conception 2011

Réalisation 2015



HISTORIQUE / SITUATION

Un bâtiment de 1970 représentatif du système CROCS.

Entre les années 1968 et 1972, sur recommandations de l'UNESCO, plus de vingt écoles lausannoises sont construites selon la grille modulaire d'une structure porteuse métallique : le système CROCS (Centre de rationalisation et d'organisation des constructions scolaires).

Édifiées en urgence à moindre coût pour répondre à l'explosion démographique du moment, ces écoles présentent une architecture très simple et compacte: façades vitrées, structure métallique, plan carré, avec un volume

de locaux sportifs équivalent à celui du bâtiment qui abrite les classes. Très appréciées sur le moment, elles posent aujourd'hui des problèmes d'isolation et d'étanchéité, et les matériaux utilisés se sont considérablement dégradés.

Sans entretien majeur, tous ces bâtiments scolaires nécessitent d'importants travaux de rénovation. Fondée en 1934 et installée au Chemin de la Prairie depuis les années 70, l'école professionnelle commerciale de Lausanne (EPCL) n'échappe pas à cette nécessité de restaurer ses infrastructures. Accueillant près de 3'000 élèves et 160 enseignants, l'école doit impérativement se remettre aux normes.



En 2011, le canton, par le biais du SIPal (service immeubles, patrimoine et logistique) et la Ville de Lausanne lancent un concours d'architecture que remporte le bureau Chiché Architectes SA. Les travaux débutent au printemps 2013.

PROGRAMME

Une enveloppe thermique très performante.

La motivation principale de cette transformation vise à réduire la consommation énergivore du bâtiment. La solution est apportée par la mise en place d'une enveloppe continue d'environ 30 cm d'épaisseur et de vitrages triples avec ouverture haute et basse pour favoriser la ventilation naturelle et le rafraîchissement nocturne en été.

Des stores électriques à lamelles permettent de réguler la luminosité dans les salles de classe. Toutefois, au cours du chantier, des affaissements inquiétants, jusqu'à 16 cm, sont constatés sur la structure qui doit alors être soutenue et renforcée localement par des contreventements verticaux et horizontaux. D'autre part, la décision est prise de surélever le bâtiment par un 4ème étage afin d'exploiter une dizaine de classes supplémentaires. L'ancienne toiture est alors consolidée, tandis que la nouvelle structure, sortant du système CROCS, affirme un concept constructif contemporain allégé et économique.

Le projet respecte cependant les caractéristiques dimensionnelles existantes, basées sur des modules de 60 cm, afin de maintenir son image générale et son aspect patrimonial.

En façade Sud-Est, un escalier de secours, construit en métal, relie chaque étage à l'extérieur du bâtiment pour répondre aux normes de protection incendie.

La trame structurelle de 7 mètres 80 et le système de poutrelles horizontales moisées sont pris en compte pour fixer la nouvelle structure secondaire avec des façades décalées d'environ 40 cm à l'extérieur. Les anciens raidisseurs, que le projet initial avait prévu de renforcer, ne sont finalement conservés que

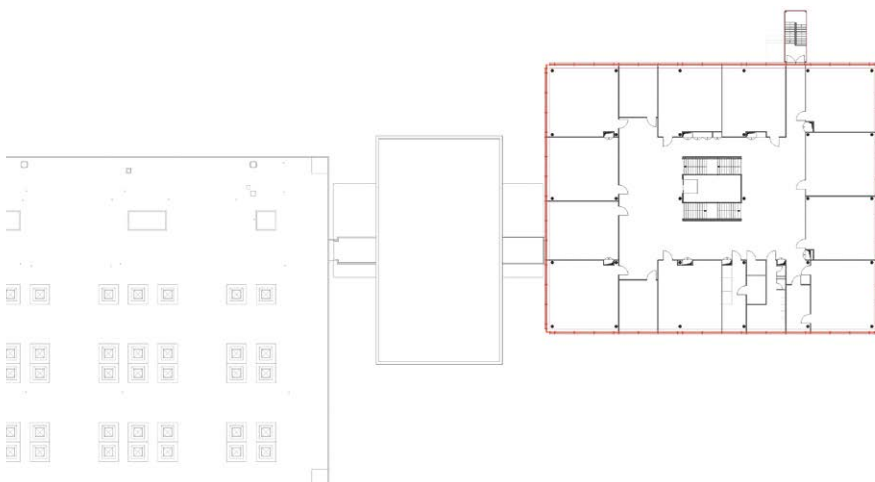

PISCINE + SALLE DE GYM

PAVILLONS

EPCL

1 5 10



Plan d'étage

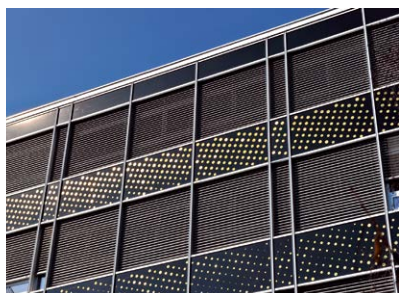



PROJET

Fascinante façade sonore. Dès la conception du projet, les architectes intègrent l'artiste Rudy Decelière à l'équipe du concours. Rencontré lors de la triennale de sculpture "Bex Arts 2011", l'artiste avait fécondé leur imaginaire avec ses oeuvres sonores poétiques.

Pour l'EPCL, ils élaborent une idée de façade chantante. Grâce à de fins disques de laiton piézo-électriques qui, assemblés, représentent une vague stylisée, la façade diffuse de façon aléatoire, un son de ruissellement d'eau, clin d'œil à la rivière du Flon invisible après avoir été canalisée et recouverte pour l'exposition nationale suisse de 1964.

L'installation visuelle et sonore transforme le bâtiment en sculpture monumentale, transposant à grande échelle le souvenir du flux mouvant sous la ville. Un concept unique dont l'esthétique sensible pose les jalons d'une expression architecturale inédite.

partiellement du fait des déformations trop importantes découvertes durant les travaux.

Après la mise en place de la nouvelle façade, les anciennes fenêtres peuvent être supprimées et les embrasures intérieures complétées pour combler le vide et raccorder les cloisons de séparation des locaux. Les anciennes installations de ventilation sont remplacées par une nouvelle centrale avec récupération d'énergie.

Les salles des classes disposent d'un simple flux avec des grilles hygrothermiques placées sur la partie supérieure des cadres de fenêtres. Un chauffage au sol est intégré dans la chape de la surélévation. Des locaux sanitaires sont rajoutés.

L'ascenseur et le double escalier intérieur se prolongent au 4ème étage. A chaque niveau, des plaques métalliques complètent les filières horizontales des barrières, afin de répondre aux nouvelles normes de sécurité.

Détail montage façade

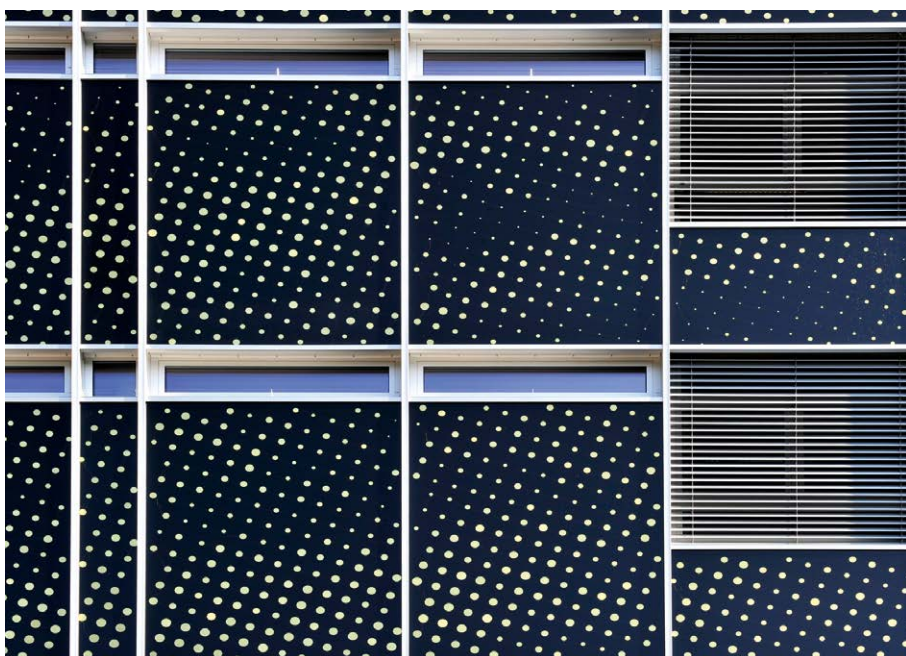
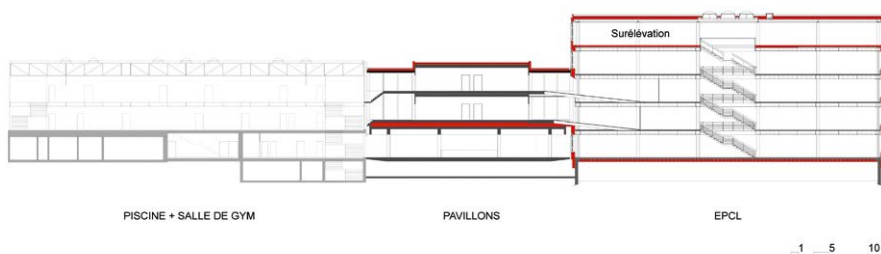
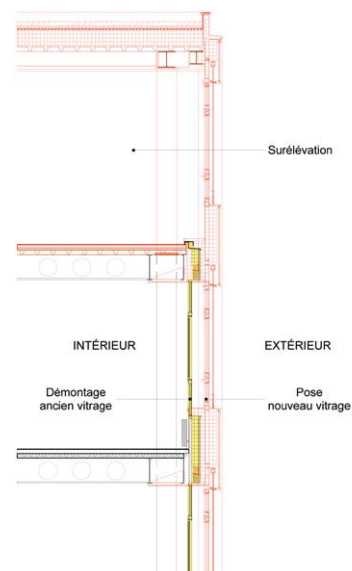



Photos

Esthétique des années 70 remise au goût du jour par l'adjonction de façades alliant une oeuvre d'art et des qualités énergétiques de premier plan.

CARACTÉRISTIQUES

Surface brute de plancher :	7'478 m ²
Surface utile principale :	4'879 m ²
Volume SIA 416 :	132'000 m ³
Nombre d'élèves par jour :	740
Coût total (CFC 2) :	11'627'000.-
Coût/m ³ SIA (CFC 2-4) :	88.-
Etiquette énergie :	B

entreprises adjudicataires et fournisseurs

liste non exhaustive

Echafaudages
ECHAMI LÉMAN SA
1023 Crissier

Maçonnerie
FRUTIGER SA Vaud
1073 Savigny

Façades école
FÉLIX Constructions SA
1026 Denges

Façades pavillon
MARMILLOD SA
1010 Lausanne

Ferblanterie - Couverture
Georges DENTAN SA
1020 Renens

Fermetures extérieures
GRIESSER SA
1010 Lausanne

Electricité
SWISSPRO SR SA
1020 Renens

Informatique
MARÉCHAUX ELECTRICITÉ SA
1023 Crissier

Appareils à courant faible
PERFOLUX SA
1032 Romanel-sur-Lausanne

Sprinkler
DES systèmes de sécurité SA
1032 Romanel-sur-Lausanne

Chauffage et ventilation
NEUHAUS Energie SA
1020 Renens

Appareils sanitaires courants
VON AUW SA
1028 Préverengues

Constructions en acier
ZWAHLEN & MAYR SA
1860 Aigle

Ouvrages métalliques
FERAL MANCINI SA
1030 Bussigny

Ascenseurs
SCHINDLER Ascenseurs SA
1030 Bussigny

Chapes
LAIK SA
1072 Forel (Lavaux)

Revêtement de sols
PFISTER PROFESSIONAL SA
1163 Etoy

Plâtrerie - Peinture
VARRIN SA
1121 Bremblens

Cloisons en éléments et faux-plafond
M + M Montage et Maintenance SA
1024 Ecublens

Nettoyages
CLEANING Service SA
1023 Crissier